

UTRADE HK

用戶指南



最後更新於2024年4月



目錄

登入 / 登出	5
登入.....	5
登入 (中國內地客戶專用)	6
忘記密碼.....	7
登出.....	11
組合	12
最近搜看.....	12
監察表.....	13
編輯你的監察表.....	14
以不同報價格式瀏覽監察表.....	15
報價	16
於報價頁查看港股、A股及美股的報價.....	16
瀏覽股票圖表.....	17
買賣功能捷徑.....	18
不同類型的報價服務.....	19



網上交易輕而易舉

目錄

交易.....	20
買賣下單.....	20
港股買賣條件盤下單	
- 當現價上升到達.....	21
- 當現價下跌到達.....	23
- 保留直至釋放.....	25
- 止損 / 觸發.....	28
- 雙向限價.....	30
美股買賣條件盤下單 - 止損 / 觸發.....	32
港股和美股到期前有效盤(GTD).....	34
買賣狀態	
- 查看買賣狀態.....	38
- 修改訂單.....	39
- 篩選訂單.....	40
賬戶概覽.....	41
現金值概覽.....	43
交易紀錄.....	44
到價提示 (只適用於港股串流報價用戶)	45



網上交易轻而易举

目錄

新股認購	47
新股認購.....	47
認購紀錄.....	49
新股資訊	50
新股表現	51
新聞	52
市場	53
市場 (美股) (只適用於美股即時報價用戶)	54
UTRADE 專業研究	55
研究報告.....	55
每週大市預測.....	56
UTRADE 精選	57
推廣.....	57
講座.....	57
設定	58
更改用戶名稱.....	59
更改登入密碼.....	60
收取訂單覆盤電郵.....	62



網上交易轻而易举

登入 / 登出

登入

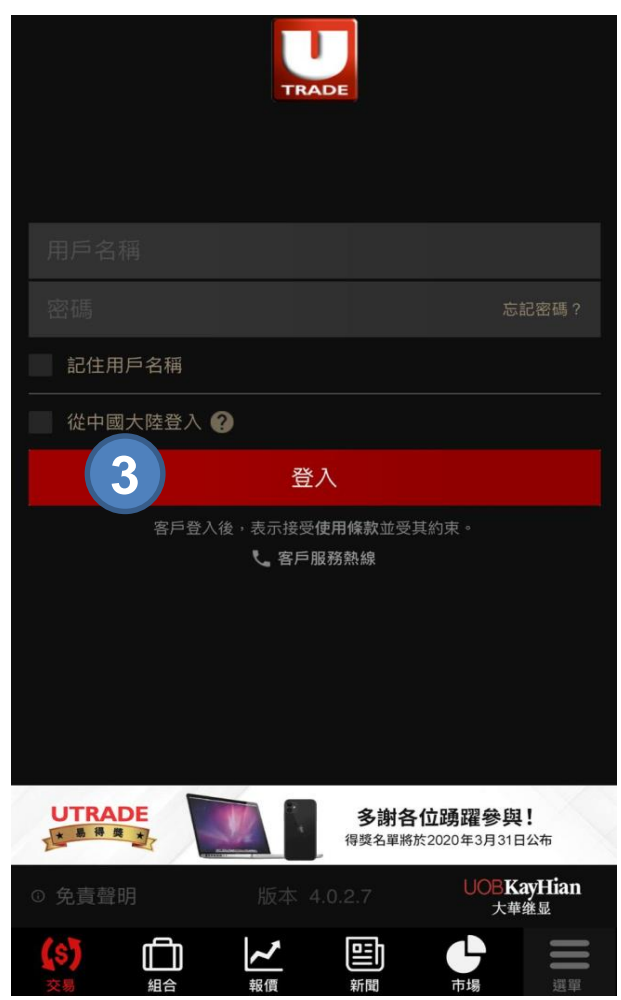

步驟 1 輸入您的用戶名稱

步驟 2 輸入您的密碼

步驟 3 按 登入

步驟 4 按 自動獲取保安編碼 或 手動輸入保安編碼



網上交易轻而易举

登入 / 登出

登入 (中國內地客戶專用)

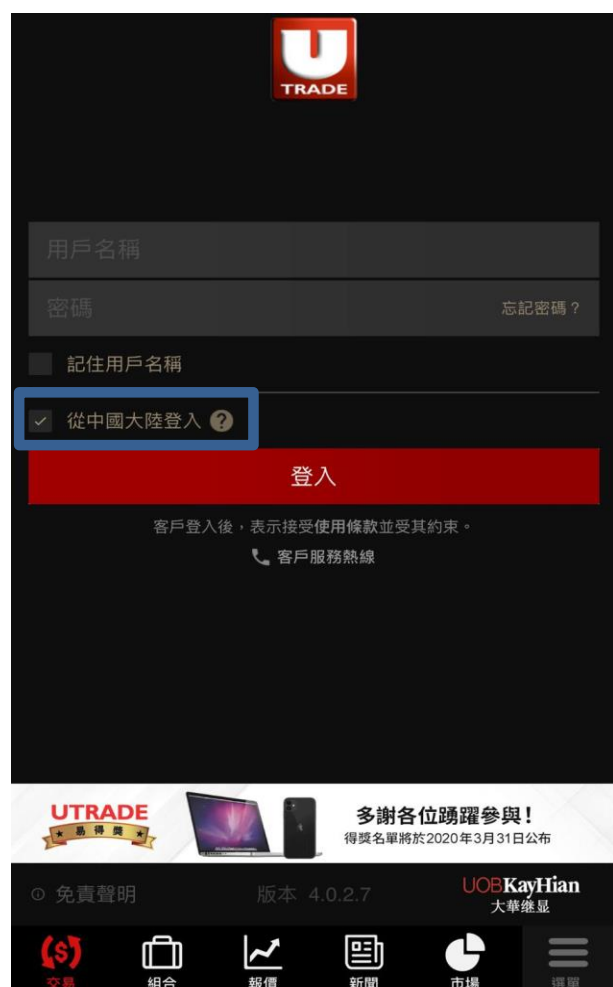

步驟 1 輸入您的用戶名稱

步驟 2 輸入您的密碼

步驟 3 選擇 經中國大陸登入

步驟 4 按 登入

步驟 5 按 自動獲取保安編碼 或 手動輸入保安編碼



網上交易轻而易举

登入 / 登出

忘記密碼



步驟 1 在登入頁面按 **忘記密碼?**

步驟 2 輸入您的**用戶名稱**

步驟 3 輸入**身份證文件最後三個字元**

步驟 4 輸入您的**已登記電郵**
(開戶時登記用以收取結單的電郵地址)



網上交易轻而易举

登入 / 登出

忘記密碼

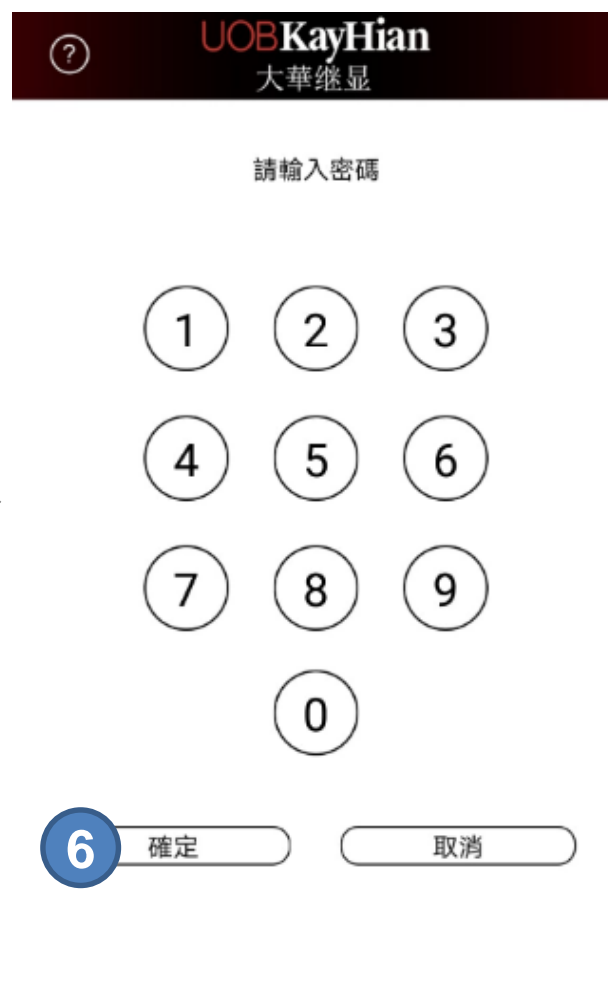

步驟 5 按 開啟 UTRADE Secure

步驟 6 輸入您的 UTRADE Secure 密碼



網上交易轻而易举

登入 / 登出

忘記密碼



步驟 7 按 取得編碼

步驟 8 返回 UTRADE HK 並輸入保安編碼

步驟 9 按 下一步



網上交易輕而易舉

登入 / 登出

忘記密碼

重設 UTRADE 登入密碼

1. 新密碼

2. 確認新密碼

密碼規則:
密碼最少為6個字元，最長為12個字元
必須包含最少1位數字
必須包含最少1個字母

注意:
1. 英文字母有大小寫之分
2. 必須包含數字及英文字母(6-12字元)
3. 密碼必須於300天後重新更改

取消 送出

步驟 10 輸入新密碼 *

步驟 11 確認新密碼

步驟 12 按 提交

步驟 13 新密碼將即時生效，請使用新密碼重新登入

* 新密碼的英文字母有大小寫之分，並必須包含數字及英文字母 (6-12字元)



網上交易轻而易举

登入 / 登出

登出



- 步驟 1 選擇「選單」
- 步驟 2 按  登出 按鈕
- 步驟 3 確定登出



網上交易轻而易举

組合

最近搜看

你可於最近搜看頁面中瀏覽最近搜尋過的股票價格

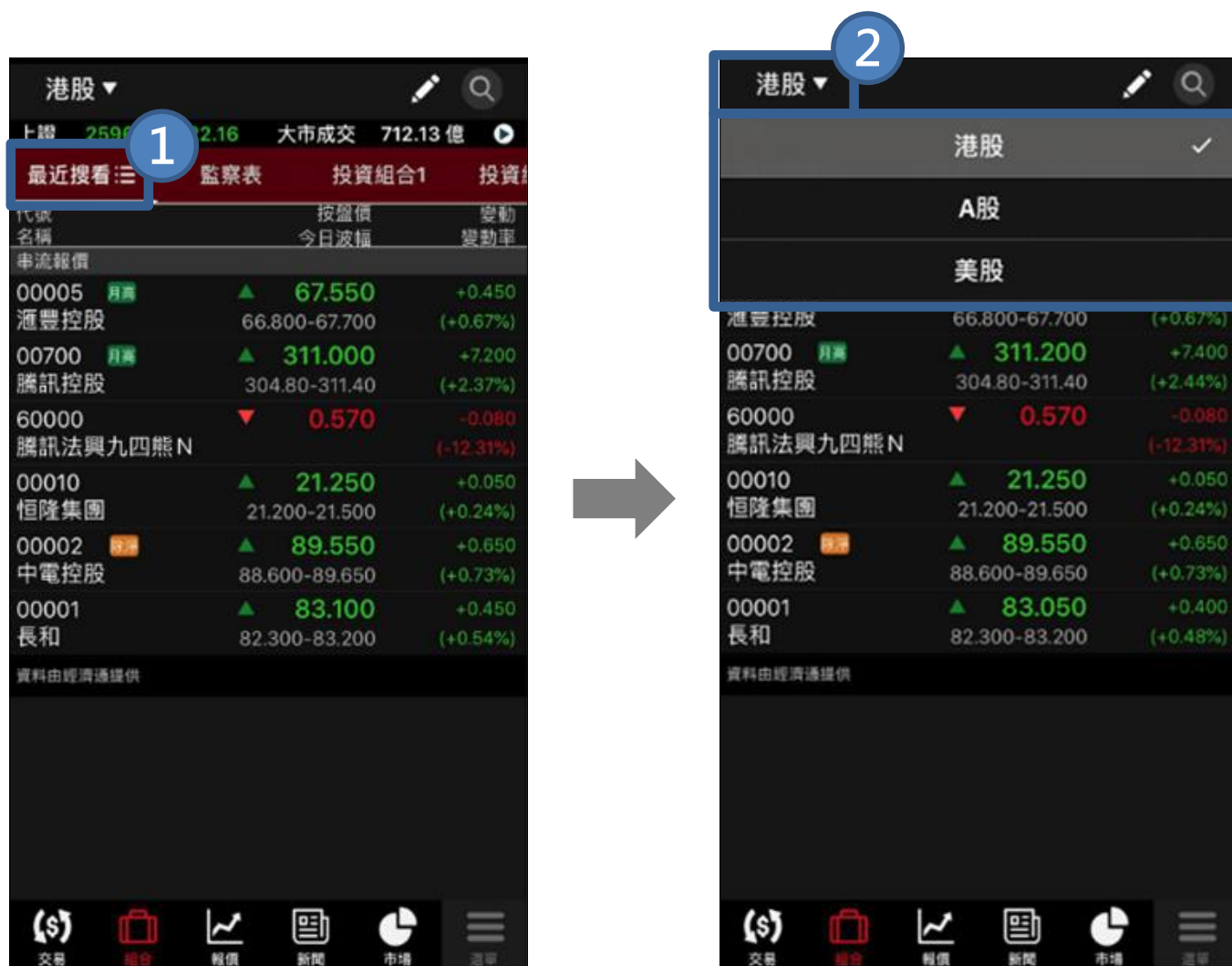

步驟 1 選擇「最近搜看」

步驟 2 從左上方選擇需要瀏覽的「市場」

請注意: 如非即時串流報價服務的用戶, 此功能只提供延遲15分鐘報價



網上交易轻而易举

組合

監察表

你可把特選股票加到監察表內



步驟 1 選擇「報價」頁面

步驟 2 按 **+** 按鈕

(即時串流報價服務用戶亦可將股票加到你的股票組合中)

步驟 3 加入到「監察表」

步驟 4 於「監察表」內查看已加入的股票



網上交易輕而易舉

組合

編輯你的監察表

你可於監察表內刪除已加入的特選股票

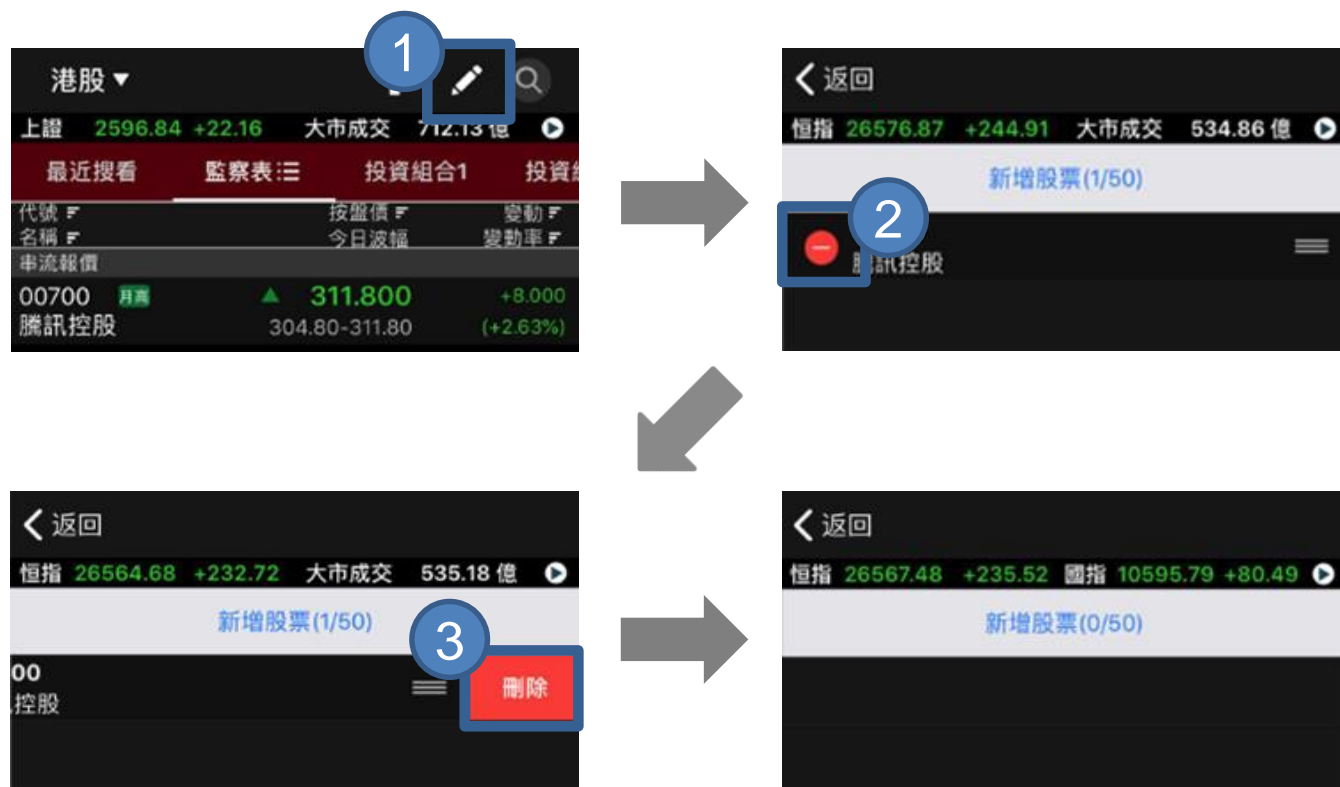

- 步驟 1 按  編輯按鈕
- 步驟 2 按  刪除按鈕
- 步驟 3 選擇刪除
- 步驟 4 所選擇刪除的股票將會被移除



網上交易轻而易举

組合

以不同報價格式瀏覽監察表

點選於最近搜看 / 監察表旁的小按鈕，以不同報價格式查看股票價格

最近搜看	監察表	
代號 名稱	按盤價 今日波幅	變動 變動率
延遲最少15分鐘 30/11/2018 16:15		
00700 騰訊控股	312.000 308.40-315.00	0.000 (0.00%)
00002 除淨 中電控股	▼ 86.250 86.250-88.700	-1.600 (-1.82%)
資料由經濟通提供		

最近搜看	監察表	
代號 名稱	按盤價 今日波幅	變動 變動率
延遲最少15分鐘 30/11/2018 16:16		
00700 騰訊控股	312.000 308.40-315.00	0.000 (0.00%)
	金額 7.24B 月高 320.800 股數 23.16M 月低 251.400	
00002 除淨 中電控股	▼ 86.250 86.250-88.700	-1.600 (-1.82%)
	金額 1.16B 月高 90.700 股數 13.35M 月低 85.300	

最近搜看	監察表	
代號 名稱	按盤價 今日波幅	變動 變動率
延遲最少15分鐘 30/11/2018 16:16		
00700 騰訊控股	312.000 0.000(0.00%)	
00002 除淨 中電控股	▼ 86.250 -1.600(-1.82%)	
資料由經濟通提供		

請注意: 如非即時串流報價服務及即按式即時報價服務的用戶，此功能只提供延遲15分鐘報價



網上交易轻而易举

報價

搜尋報價

你可於報價頁面查看港股、A股及美股的報價



步驟 1 按  搜尋按鈕

步驟 2 於左上角按「**港股、A股及美股***」按鈕切換市場

步驟 3 輸入需要查詢的股票代號

* 只適用於美股串流報價服務的用戶

請注意: 如非即時串流報價服務及即按式即時報價服務的用戶, 此功能只提供延遲15分鐘報價



網上交易輕而易舉

報價

瀏覽股票圖表



步驟 1 按「報價」

步驟 2 選擇「圖表」或把手提裝置移至水平狀態

請注意：如非即時串流報價服務的用戶，此功能只提供延遲15分鐘報價



網上交易輕而易舉

報價

買賣功能捷徑

00700 騰訊控股 即時報價

交易價格 (HKD) 458.400 交易股數 (100 / 手)

類別 增強限價盤 送出條件 立即傳送訂單

00700 騰訊控股 即時報價

交易價格 (HKD) 458.800 交易股數 (100 / 手)

類別 增強限價盤 送出條件 立即傳送訂單

買入 賣出

步驟 1 按 **買入** 或 **賣出**

步驟 2 買 / 賣價格會自動複製於下單視窗內

步驟 3 修改下單資料 (如有需要) , 然後按 **買入** 或 **賣出**



網上交易轻而易举

報價

不同類型的報價服務

我們為你提供多種不同的港股、A股及美股報價服務，包括：
即時報價、即按式即時報價及即按式延遲報價。

美股即時報價用戶可查看自動更新的股票資訊，包括買/賣現價、開市價、前收市價及成交量等以及所搜尋股票的同行股票比較。

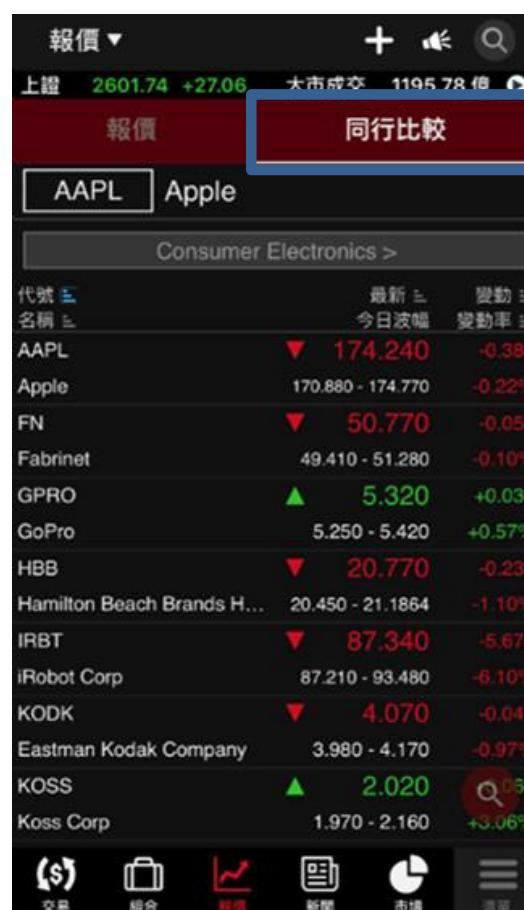

網上交易轻而易举

交易

買賣下單



- 步驟 1** 於市場選項「**港股、A股及美股**」中選擇交易市場
- 步驟 2** 輸入**股票代號、交易價格、交易股數及訂單類型**
(按「按盤價」、「買入」或「賣出價」直接複製價格到交易訂單中)
- 步驟 3** 選擇**買入**或**賣出**
- 步驟 4** 按**確定**確定交易指令
- 步驟 5** **參考編號**會於交易成功送出後顯示



網上交易轻而易举

交易

港股買賣條件盤下單 - 當現價上升到達



- 步驟 1** 於市場選項「**港股**、**A股**及**美股**」中選擇**港股**
- 步驟 2** 輸入**股票代號**、**交易價格**、**交易股數**及**訂單類型**
(按「**按盤價**」、「**買入**」或「**賣出價**」直接複製價格到交易訂單中)
- 步驟 3** 在「**送出條件**」選項選擇 **當現價上升到達**



交易

港股買賣條件盤下單 - 當現價上升到達



- 步驟 4 輸入「觸發價」*
- 步驟 5 選擇買入或賣出
- 步驟 6 按**確定**確定交易指令
- 步驟 7 **參考編號**會於交易成功送出後顯示

有關應用港盤條件盤例子，請查看[港股條件盤用戶手冊](#)

*「觸發價」不可更改，客戶如欲改變「觸發價」，必須取消訂單，再重覆落盤程序



網上交易轻而易举

交易

港股買賣條件盤下單 - 當現價下跌到達



- 步驟 1** 於市場選項「**港股、A股及美股**」中選擇**港股**
- 步驟 2** 輸入**股票代號**、**交易價格**、**交易股數**及**訂單類型**
(按「**按盤價**」、「**買入**」或「**賣出價**」直接複製價格到交易訂單中)
- 步驟 3** 在「**送出條件**」選項選擇 **當現價下跌到達**



網上交易轻而易举

交易

港股買賣條件盤下單 - 當現價下跌到達



- 步驟 4 輸入「觸發價」*
- 步驟 5 選擇買入或賣出
- 步驟 6 按**確定**確定交易指令
- 步驟 7 **參考編號**會於交易成功送出後顯示

有關應用港盤條件盤例子，請查看[港股條件盤用戶手冊](#)

*「觸發價」不可更改，客戶如欲改變「觸發價」，必須**取消**訂單，再**重覆**落盤程序



網上交易輕而易舉

交易

港股買賣條件盤下單 - 保留直至釋放



- 步驟 1** 於市場選項「**港股、A股及美股**」中選擇**港股**
- 步驟 2** 輸入**股票代號**、**交易價格**、**交易股數**及**訂單類型**
(按「**按盤價**」、「**買入**」或「**賣出價**」直接複製價格到交易訂單中)
- 步驟 3** 在「**送出條件**」選項選擇 **保留直至釋放**



網上交易轻而易举

交易

港股買賣條件盤下單 - 保留直至釋放



步驟 4 選擇 買入 或 賣出

步驟 5 按 確定 確定交易指令

步驟 6 參考編號會於交易成功提交後顯示



網上交易轻而易举

交易

港股買賣條件盤下單 - 保留直至釋放



步驟 7 選擇買賣狀態，選擇「釋放」以將指令送出市場
有關應用港盤條件盤例子，請查看[港股條件盤用戶手冊](#)



網上交易輕而易舉

交易

港股買賣條件盤下單 - 止損 / 觸發



- 步驟 1** 於市場選項「**港股、A股及美股**」中選擇**港股**
- 步驟 2** 輸入**股票代號**、**交易價格**、**交易股數**及**訂單類型**
(按「**按盤價**」、「**買入**」或「**賣出價**」直接複製價格到交易訂單中)
- 步驟 3** 在「**送出條件**」選項選擇 **止損 / 觸發盤**



網上交易轻而易举

交易

港股買賣條件盤下單 - 止損 / 觸發



- 步驟 4 輸入「觸發價」*
- 步驟 5 選擇買入或賣出
- 步驟 6 按**確定**確定交易指令
- 步驟 7 參考編號會於交易成功送出後顯示

有關應用港盤條件盤例子，請查看[港股條件盤用戶手冊](#)

- (1) 止損 / 觸發買盤的觸發價需等於或低於下盤價，下盤價及觸發價亦一定要高於現價。
 - (2) 止損 / 觸發賣盤的觸發價需等於或高於下盤價，下盤價及觸發價亦一定要低於現價。
- *「觸發價」不可更改，客戶如欲改變「觸發價」，必須取消訂單，再重覆落盤程序。



交易

港股買賣條件盤下單 - 雙向限價



- 步驟 1** 於市場選項「**港股、A股及美股**」中選擇**港股**
- 步驟 2** 輸入**股票代號**、**交易價格**、**交易股數**及**訂單類型**
(按「**按盤價**」、「**買入**」或「**賣出價**」直接複製價格到交易訂單中)
- 步驟 3** 在「**送出條件**」選項選擇 **雙向限價盤**



交易

港股買賣條件盤下單 - 雙向限價

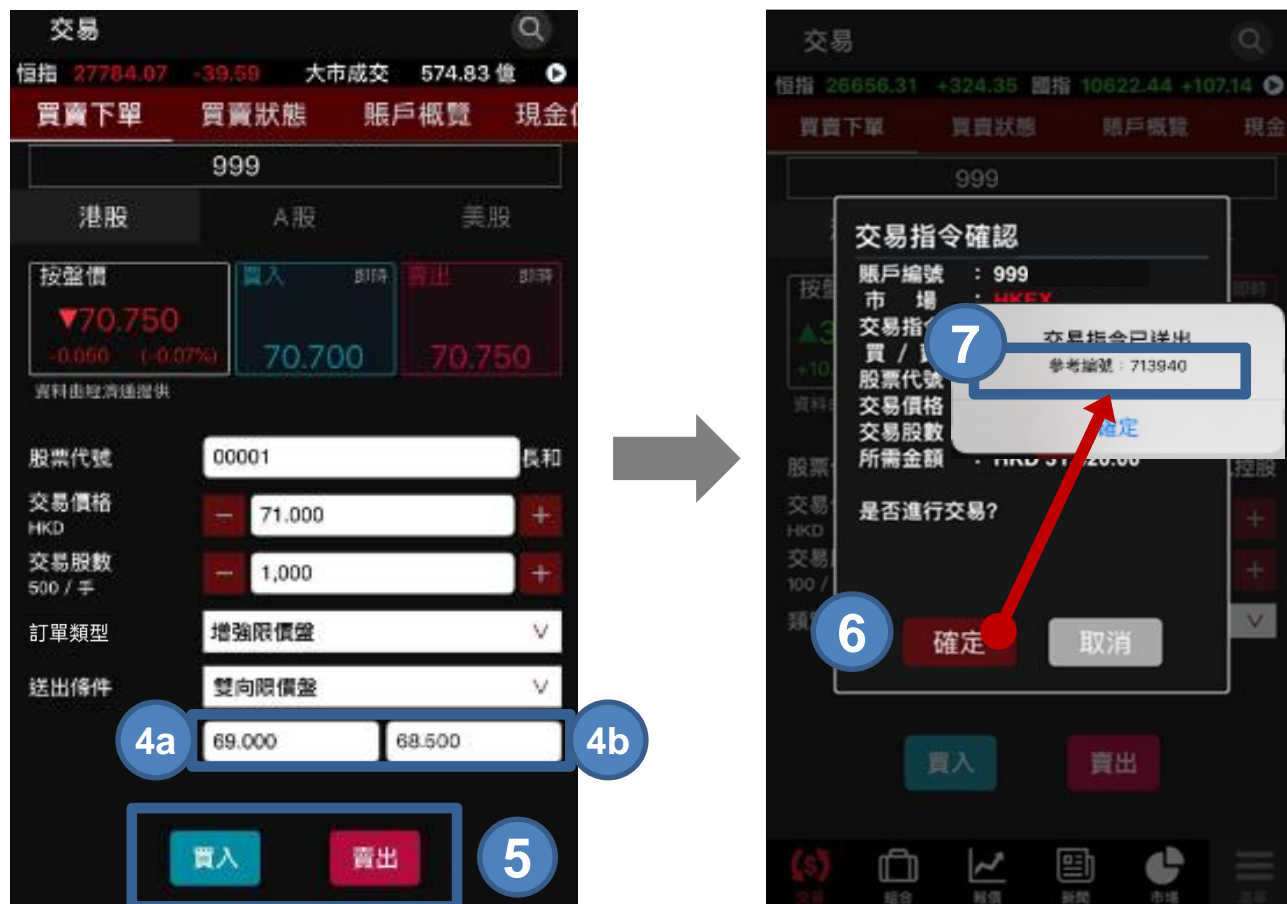

步驟 4 輸入「觸發價」(4a)* 和「止損/賺價」(4b)

步驟 5 選擇買入或賣出

步驟 6 按 確定 確定交易指令

步驟 7 參考編號會於交易成功送出後顯示

有關應用港盤條件盤例子，請查看[港股條件盤用戶手冊](#)

*「觸發價」不可更改，客戶如欲改變「觸發價」，必須取消訂單，再重覆落盤程序。



網上交易轻而易举

交易

美股買賣條件盤下單 - 止損 / 觸發

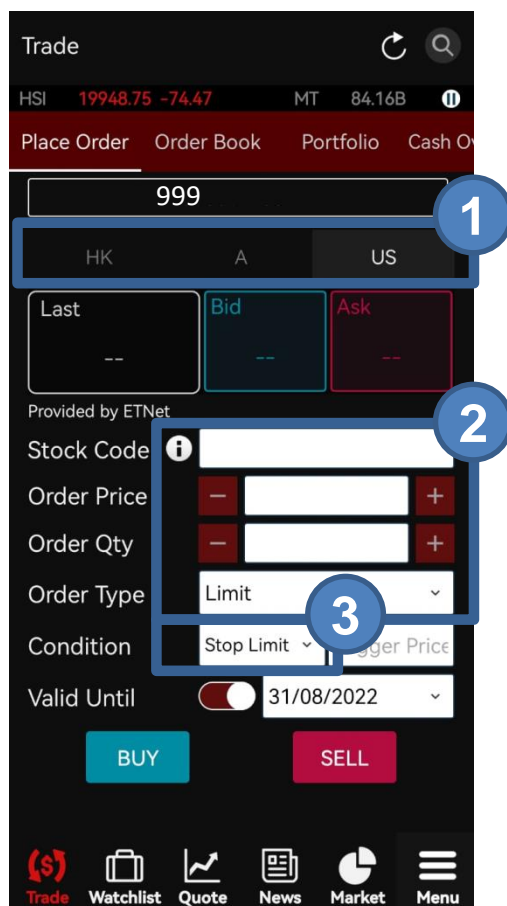

- 步驟 1** 於市場選項「**港股、A股及美股**」中選擇**美股**
- 步驟 2** 輸入**股票代號**、**交易價格**、**交易股數**及**訂單類型**
(按「**按盤價**」、「**買入**」或「**賣出價**」直接複製價格到交易訂單中)
- 步驟 3** 在「**送出條件**」選項選擇 **止損 / 觸發盤**



網上交易輕而易舉

交易

美股買賣條件盤下單 - 止損 / 觸發



步驟 4 輸入「觸發價」*

步驟 5 選擇買入或賣出

步驟 6 按**確定**確定交易指令

步驟 7 參考編號會於交易成功送出後顯示

- (1) 止損 / 觸發買盤的觸發價需等於或低於下盤價，下盤價及觸發價亦一定要高於現價。
 - (2) 止損 / 觸發賣盤的觸發價需等於或高於下盤價，下盤價及觸發價亦一定要低於現價。
- *「觸發價」不可更改，客戶如欲改變「觸發價」，必須取消訂單，再重覆落盤程序。



網上交易輕而易舉

交易

港股和美股到期前有效盤(GTD)



- 步驟 1** 於市場選項「**港股、A股及美股**」中選擇**港股 / 美股**
- 步驟 2** 輸入**股票代號**、**交易價格**、**交易股數**
(按「**按盤價**」、「**買入**」或「**賣出價**」直接複製價格到交易訂單中)
- 步驟 3** 在「**訂單類型**」選項選擇**限价盤**及「**送出條件**」選擇 **立即傳送訂單**或**止損 / 觸發**



網上交易轻而易举

交易

港股和美股到期前有效盤(GTD)



步驟 4 按 **有效至** 旁邊的開關按鈕，並選擇指定的有效日期

步驟 5 選擇 **買入** 或 **賣出**

步驟 6 按 **確定** 確定交易指令

步驟 7 **參考編號**會於交易成功送出後顯示



網上交易轻而易举

交易

港股和美股到期前有效盤(GTD)



步驟 8 訂單將於「買賣狀態」中顯示，其有效日期將於訂單狀態下方顯示

GTD 盤只適用於港股和美股之限價盤及送出條件為「立即送出」或「止損 / 觸發」。

到期前有效盤(GTD)能夠讓客戶指定該交易的有效日期，長達14個曆日。



交易

港股和美股到期前有效盤(GTD)

港股和美股到期前有效盤 (GTD) 免責條款

1. 「到期前有效買賣盤」訂單於每日開市時送出市場，如客戶沒有足夠的金額或股票數量，「到期前有效買賣盤」訂單將會被拒絕。
2. 所有已被拒絕之「到期前有效買賣盤」訂單（包括因任何不可預見之事件或系統失誤而被拒絕之訂單）將會被取消。客戶應留意訂單指令的狀態及到期日，如有需要，請重新下單。
3. 「到期前有效買賣盤」並不會受股份發行公司作出的任何公司行動所影響，包括但不限於股本重組或拆股。「到期前有效買賣盤」的指示（包括但不限於股票數量及股價）將有效直至到期日，客戶應緊貼市況及任何有關資訊以修改訂單。
4. 「到期前有效買賣盤」的有效日期最長為14個曆日，由輸入訂單指令後的一天開始計算（根據香港時間）。
5. 如「到期前有效買賣盤」沒有完全成交，系統將會把有效而未成交部分的股數帶至下一個交易日。



網上交易輕而易舉

交易

買賣狀態 - 查看買賣狀態



- 步驟 1 選擇「買賣狀態」
- 步驟 2 按「交易狀態」
- 步驟 3 查看成交概要、收費及其他資訊



網上交易轻而易举

交易

買賣狀態 - 修改訂單



- 步驟 1 按 修改
- 步驟 2 修改訂單資料
- 步驟 3 按 確定
- 步驟 4 當訂單成功更改及送出市場後，你將收到相關訊息



網上交易轻而易举

交易

買賣狀態 - 篩選訂單

篩選市場



選擇市場「港股、A股及美股」篩選出指定市場的訂單

以其他資料排序



按排序按鈕  以不同條件排列訂單



網上交易轻而易举

交易

賬戶概覽

你可於「賬戶概覽」中查閱你的帳戶資料包括總現金值、淨值、已用購買力、未成交買盤、額外投資額及可用購買力。

賣出捷徑:

按 **賣出所有** 可快速賣出你所有持有的股數

999	
現金值	HKD 877,137,573.74
淨值	HKD 878,033,588.79
已用購買力	HKD 27,558.65
未成交買盤	HKD 27,558.65
額外投資額	HKD 0.00
可用購買力	HKD 877,110,015.09

03690 美團-W	
按盤價	▲ 240.600 (+10.000 +4.34%)
買入 即時	240.400
賣出 即時	240.600
前收市價	230.600
前市值	207,540.00
參考成本價	227.20
未實現盈虧	13,320.00

賣出所有

03690 美團-W 即時報價

交易價格 (HKD) 240.600 - + 交易股數 (100 / 手) 900 - +

類別 增強限價盤 送出條件 立即傳送訂單

送出條件價格

關閉 確定



網上交易轻而易举

交易

賬戶概覽

買賣狀態	賬戶概覽	現金值概覽
999		
現金值	HKD 9,999,999,366,780.05	
淨值	HKD 9,999,999,534,483.84	
已用購買力	HKD 336,924.50	
未成交買盤	HKD 336,924.50	
額外投資額	HKD 0.00	
可用購買力	HKD 9,999,999,029,855.55	

總現金值：手持現金（如人民幣、港幣、美金等）結餘

淨值：總現金值加上所持股票市值

已用購買力：未成交買盤的購買力；

- 現金帳戶 - 未成交買盤的訂單價值
- 孖展帳戶 - 排隊的買入訂單價值 x (1 - 融資比率%)

未成交買盤：未成交買盤的訂單價值

額外投資額：只適用於網上交易；

- 現金帳戶：當現金不足時，總現金值加買盤的訂單價值少於額外投資額，仍可交易
- 孖展帳戶：當購買力不足時，購買力加買盤的購買力少於額外投資額，仍可交易

可用購買力：

- 現金帳戶：總現金值減已用購買力
- 孖展帳戶：總現金值加貸款限額減已用購買力



網上交易轻而易举

交易

現金值概覽

於「現金值概覽」查看您所存入的不同貨幣的現金值，如港幣、人民幣、美金及其他適用貨幣。



貨幣	金額
CNY	49,994,744.45
HKD	9,999,999,414,065.43
USD	794,717.74



网上交易轻而易举

交易

交易紀錄

於「交易紀錄」選擇日期，你可查閱最近7日內成交的成交資料及執行時間等。

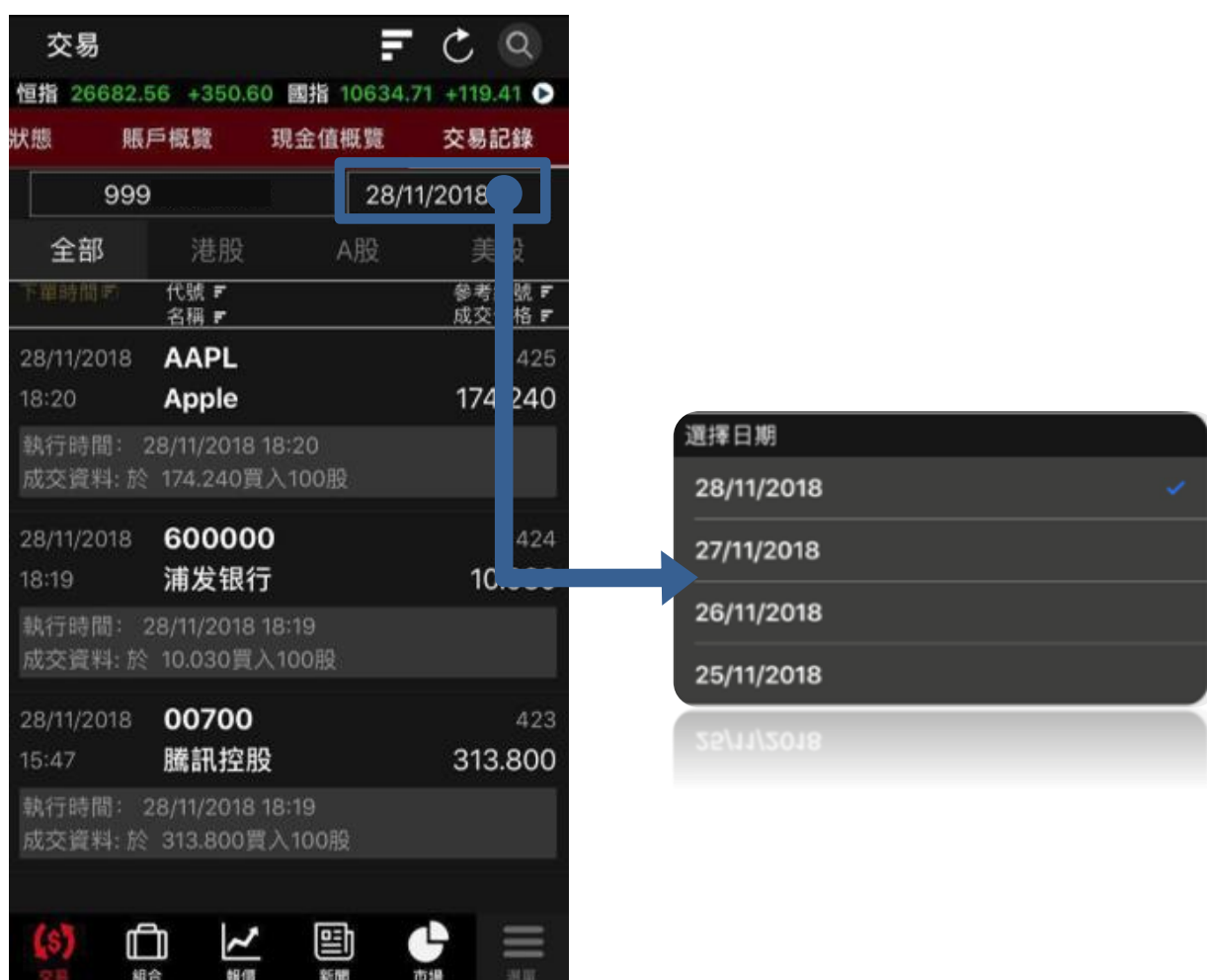

到價提示 (只適用於港股串流報價用戶)

設定到價提示



- 步驟 1 按下
- 步驟 2 設定提示條件並按 加入
- 步驟 3 當提示條件設立後，會有確認訊息彈出
- 步驟 4 到價提示會於設定條件被觸發時彈出



網上交易輕而易舉

到價提示 (只適用於港股串流報價用戶)

於「選單」>「到價提示」>「監察」中查看你正在監察的港股，所有已到價的股票將顯示在「已到價」中。

到價提示			
已到價		監察中	
時間	代號及名稱	提示種類	觸發值
10:35 29/11	00005 滙豐控股	買入價	67.000 >

到價提示			
已到價		監察中	
時間	代號 名稱	提示種類 觸發值	提示值
29/11/2018			
18:47	00005	買入價	63
28/11	滙豐控股	67.500	
10:05	00005	買入價	63
28/11	滙豐控股	66.000	
28/11/2018			
18:47	00005	賣出價	67.65
28/11	滙豐控股	67.000	
10:05	00005	買入價	67.1
28/11	滙豐控股	67.100	
10:04	00005	賣出價	67.25
28/11	滙豐控股	67.000	
10:04	00005	買入價	67.2
28/11	滙豐控股	67.300	



網上交易轻而易举

新股認購



步驟 1 到「選單」中按 **新股認購**

步驟 2 系統會列出可供網上申請的新股資料及有關資料，如新股名稱、可供申請之開始及結束時間、招股價、最高借貸比率等。如有需要，請按**招股書內容**以查看該新股的招股書

步驟 3 按「**申請**」後，有關網上新股 / 債券認購的條款細則及免責聲明視窗彈出，閱讀後如無問題，按「**接受**」



網上交易輕而易舉

新股認購



- 步驟 4** 於左上角選擇 **申請數量**，系統會於下方顯示相應的申請金額
- 步驟 5** 設定**借貸金額 / 比率**；
假如以現金申請，請選擇 **毋須借貸**
- 步驟 6** 按 **申請**，然後 **確定** 認購



網上交易轻而易举

新股認購

你可於新股認購中查看你的新股認購記錄。



步驟 1 到「選單」中按 **新股認購**

步驟 2 選擇**記錄**

步驟 3 系統會顯示你已提交申請的新股資料，包括「**申請數量**」、「**申請金額**」、「**貸款金額**」、「**所需存入金額**」和「**利息**」



網上交易輕而易舉

新股資訊

你可於新股資訊中查看新股認購資料，如招股時段、大華繼顯截止日、退款日 / 暗盤交易日、超購倍數等



到「選單」中按 新股資訊



網上交易轻而易举

新股表現

你可於「新股表現」中查看最新上市及新股新聞。

你亦可於「派息」中查看最新派息資料及個別股份派息資料及記錄。

最新上市	新股新聞
01941 燁星集團 >	
按盤價 新高 ▲ 1.850 變動率 +7.56%	
上市價 1.560 累積升跌 +18.59%	
首日開市價 1.470 上市日期 2020/03/13	
01859 煜盛文化 >	
按盤價 ▼ 2.000 變動率 -4.76%	
上市價 2.260 累積升跌 -11.50%	
首日開市價 2.260 上市日期 2020/03/13	
01433 常達控股 >	
按盤價 ▲ 0.155 變動率 +15.67%	
上市價 0.250 累積升跌 -38.00%	
首日開市價 0.161 上市日期 2020/03/12	
01950 深藍科技控股 >	
按盤價 新高 ▲ 0.840 變動率 +44.83%	
上市價 0.520 累積升跌 +61.54%	
首日開市價 0.500 上市日期 2020/03/12	
09936 稀美資源 >	
按盤價 新高 ▲ 2.170 變動率 +11.86%	
上市價 2.230 累積升跌 -2.69%	
首日開市價 2.000 上市日期 2020/03/12	
01343 偉源控股 >	
按盤價 新高 ▲ 1.240 變動率 +25.25%	
上市價 0.990 累積升跌 +25.25%	
首日開市價 0.990 上市日期 2020/03/12	

最新派息	個股派息
00389 通天酒業 >	
不派末期息	
公佈日期 13/03/2020 財政年度 2019/12	
除淨日 -- 派送日 --	
過戶日期 -- -- --	
01036 萬科海外 >	
末期息 9 仙	
公佈日期 13/03/2020 財政年度 2019/12	
除淨日 28/05/2020 派送日 10/06/2020	
過戶日期 01/06/2020 - --	
01127 獅子山集團 >	
末期息 4 仙	
公佈日期 13/03/2020 財政年度 2019/12	
除淨日 13/05/2020 派送日 03/06/2020	
過戶日期 15/05/2020 - --	
01127 獅子山集團 >	
每 1 6 股獲派一股澳獅環球股份	
公佈日期 13/03/2020 財政年度 2019/12	
除淨日 13/05/2020 派送日 03/06/2020	
過戶日期 15/05/2020 - --	

新聞

於「新聞」中瀏覽 經濟通新聞、評論、傳聞、專題和我的收藏等。

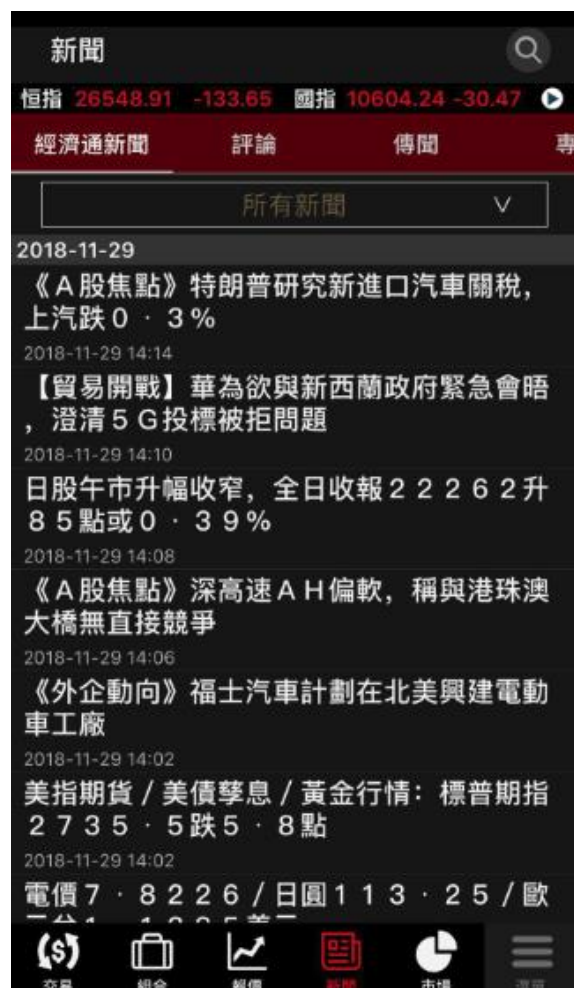

小提示：

你可按右上方「收藏」按鈕儲存新聞。

你可於「新聞」>「我的收藏」查看你儲存的新聞。



網上交易轻而易举

市場

於「市場」中查閱 20大排行、指數成份股、行業、指數、板塊及外匯商品。



市場 (美股) (只適用於美股即時報價用戶)

於「市場 (美股)」中可查看美股 20大排行、不同美國交易所的成交數、指數成份股、行業等資料。

代號	最新	變動
名稱	今日波幅	變動率
CYTXZ	0.0035	+0.0028
Cytori Therapeutics	0.001 - 0.0065	+400.00%
HUNTW	0.180	+0.1197
Hunter Maritime Acquisitio...	0.080 - 0.190	+198.51%
SLNOW	0.140	+0.080
Soleno Therapeutics	0.1025 - 0.140	+133.33%
CNACR 新低	0.300	+0.130
Constellation Alpha Capita...	0.0101 - 0.300	+76.47%
GPIC 新高	13.1342	+5.4442
Gaming Partners Internati...	13.000 - 13.440	+70.80%
ALQA 新高	2.660	+1.000
Alliqua BioMedical	2.250 - 5.240	+60.24%
SHIPW	0.095	+0.035
Seanergy Maritime Holdin...	0.060 - 0.095	+58.33%
KBLMR	0.3284	+0.0884
KBL Merger Corp	0.3284 - 0.3284	+36.83%

行業	最新	變動
Advertising Agencies	56.100	+0.910
Advertising Agencies	54.970 - 56.100	+1.65%
Aerospace & Defence		
Agricultural Inputs		
Airlines		
Airports & Air Services		
Aluminium		
Apparel Manufacturing		
Apparel Stores		



網上交易輕而易舉

UTRADE 專業研究

研究報告

登入瀏覽由大華繼顯提供的研究報告，包括每日市場動態、技術分析、美股市場分析及股票報告等。



網上交易轻而易举

UTRADE 專業研究

每週大市預測

於每週大市預測觀看 UTRADE 一週預測，率先瀏覽下周的市場重要事件、恆指走勢預測及重點股票推介。（只提供粵語）



網上交易轻而易举

UTRADE 精選

推廣



你可查詢大華繼顯的最新推廣及產品詳情

講座



你可查看大華繼顯每月舉行的投資講座並直接報名參加



網上交易轻而易举

設定

到「選單」中按  設定按鈕設定你喜愛的顯示模式，包括語言、升跌顏色、快捷鍵及通知等。



設定

更改用戶名稱

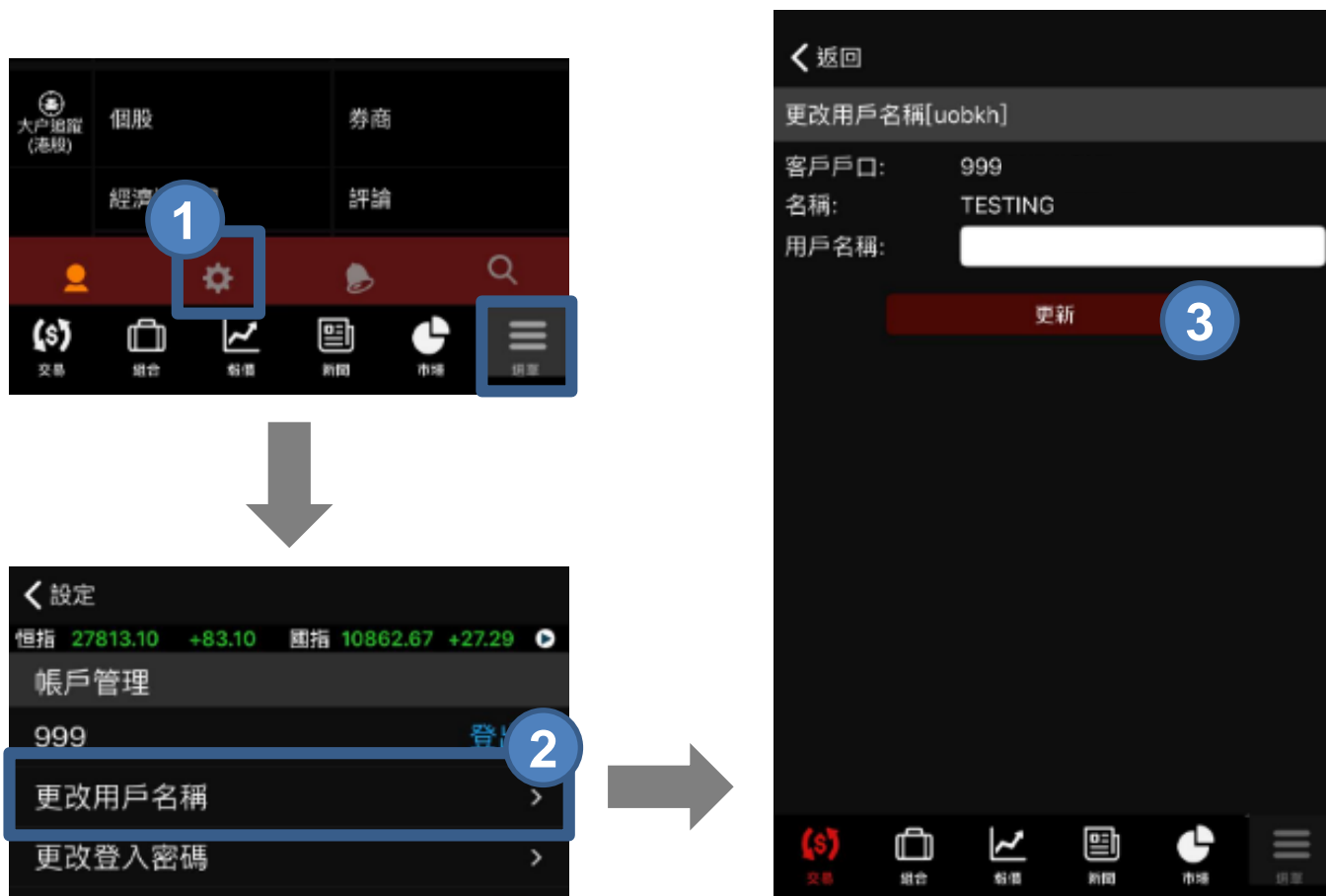

步驟 1 到「選單」中按  按鈕

步驟 2 於帳戶管理下選擇 **更改用戶名稱**

步驟 3 輸入新的用戶名稱後按 **更新**

確認提示會於成功更改用戶名稱後彈出，按確定即可。

若系統回覆錯誤信息（例如用戶名稱已被使用），請重複以上步驟並更改另一個用戶名稱。



網上交易輕而易舉

設定

更改登入密碼



步驟 1 到「選單」中按  按鈕

步驟 2 於帳戶管理下選擇 **更改登入密碼**

設定

更改登入密碼

← 返回

更改登入密碼

客戶戶口: 999

名稱: TESTING

登入帳號: uobkh

舊密碼:

新密碼:

確認新密碼:

密碼規則: 密碼最少為 6 個字元，最長為 12 個字元
必須包含最少 1 位數字
必須包含最少 1 個字母

注意: 1. 英文字母有大小寫之分
2. 必須包含數字及英文字母 (6-12 字元)
3. 密碼必須於 300 天後重新更改

4 更改登入密碼

步驟 3 分別輸入 **舊密碼**、**新密碼***及**確認新密碼**

步驟 4 按**更改登入密碼**

確認提示會於成功更改登入密碼後彈出，按**確定**即可。

若系統回覆錯誤信息（例如密碼最少為6個字元），請重複以上步驟並更改另一個登入密碼。

* 新密碼的英文字母有大小寫之分，並必須包含數字及英文字 (6 -12 字元)。



網上交易輕而易舉

設定

收取訂單覆盤電郵



- 步驟 1** 到「選單」中按  按鈕
- 步驟 2** 於帳戶管理下**收取訂單覆盤電郵**
- 步驟 3** 若你想收取訂單覆盤電郵，請選擇**是**。
- 步驟 4** 若你不想收取訂單覆盤電郵，請選擇**否**，並按**確定**以確認你已經理解及接受其風險。



網上交易轻而易举

支援及意見

如需要技術支援或如欲提供意見，歡迎您致電客戶服務部 (852) 2136 1818 或電郵至 clientservices@uobkayhian.com.hk，向我們查詢或提出您寶貴的意見。



网上交易轻而易举